

# EL CAMACHUELO COMÚN Y SU CRÍA EN CAUTIVIDAD

Por: CARLOS DOPICO BASOA



## PYRRHULA PYRRHULA

### *CLASIFICACION:*

Orden Paseriformes, familia Fringílidos.

### *HABITAT:*

Bosques, jardines, parques.

### *AREA DE DISTRIBUCIÓN:*

Europa, Asia.

### *ANILLAS:*

2,5 milímetros.

### *TAMAÑO:*

Alrededor de 14,5 cm.

## **DESCRIPCIÓN:**

Pájaro robusto, de cuerpo compacto, pico corto y fuerte, con la cabeza en su parte superior un poco aplanada.

El macho presenta la cabeza y el cuello de color negro, con algunas tonalidades azules. El dorso es de color azulado y las mejillas, pecho y estómago de un color rojo acarminado. La cola y las alas de color negro con tonalidades azuladas, aunque estas últimas presentan estrías de color blanco. El pico es de color negro; las patas oscuras con las uñas negras: el obispillo, muy visible durante el vuelo, de color blanco. Los ojos son redondos y oscuros.

La hembra tiene un diseño muy parecido al del macho, pero se diferencia principalmente de este en el pecho, ya que el de ella es de color gris rosado. El dorso de la hembra es un poco menos azulado, teniendo tonos intermedios entre el azul y el gris.

## **HABITAT Y COMPORTAMIENTO:**

Quizás, junto con el jilguero común, sea uno de los pájaros mas conocidos, incluso por gente que no es muy aficionada al mundo de la ornitología.

Está presente en casi toda la península ibérica y aquí, en Galicia, junto con el verderón común posiblemente es el pájaro más abundante.

Suele encontrarse en zonas de denso bosque, preferentemente cercanas a los cauces de los ríos. En ellas se alimenta de los brotes tiernos de alisos, abedules, etc., aunque su principal alimento y por el que más pasión parece tener, son los brotes tiernos de árboles frutales como manzanos, melocotoneros, cerezos, etc., lo que le ha convertido en el mayor enemigo de los agricultores. Aunque rara vez baja a comer al suelo parecen encantarle, sobre todo, las cabezas de las cerrajas, con las que saca adelante a sus crías. De vez en cuando podremos verlo alimentarse de pequeños insectos, sobre todo, en época de cría.

Suele dejarse ver muy poco, pese al llamativo plumaje que posee especialmente el macho, ya que nuestro camachuelo común es un excelente experto en el arte del camuflaje.

Aunque es un pájaro catalogado de migratorio, he comprobado que son muchas las parejas que no sólo no emigran, sino que se mantienen en la misma zona durante muchos años, expulsando a otras parejas de su territorio, ya que son muy territoriales.

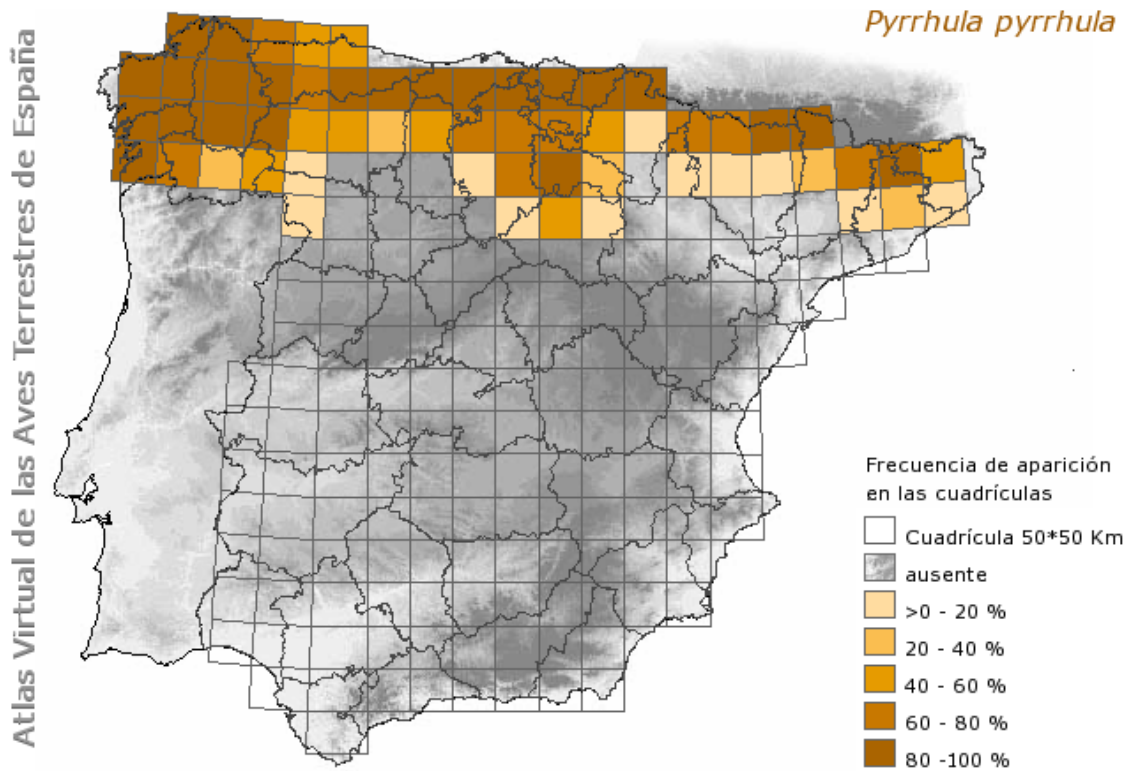

Si nos gusta contemplarlos en la naturaleza, no nos será muy difícil ver alguna de las múltiples peleas entre los machos, sobre todo, en época de celo, por la posesión del territorio o por una hembra. Las peleas entre los machos por las hembras son innumerables y se producen constantemente; ya que por lo que he podido comprobar en mis muchas salidas al campo para observarlos y conocerlos mejor, éstas son muy escasas. La cantidad de machos es, como mínimo, cinco veces superior a la de las hembras.

Cuando, llegado el mes de agosto, observamos a los camachuelos jóvenes, vemos que esta proporción sigue manteniéndose. Aunque el motivo exacto de por que sucede esto no lo sé, creo que se trata de la supervivencia de la especie, teniendo así la hembra la posibilidad de elegir para padre de sus hijos al macho más fuerte y robusto.

Suelen comenzar a criar a principios de abril, buscando para construir sus nidos árboles en zonas de mucha vegetación, preferentemente cerca de huertas de frutales y zonas de cultivo. El nido es de copa y suelen hacerlo a dos o tres metros del suelo.

La puesta consta de cuatro o cinco huevos que son incubados por la hembra. Después de pasados trece o quince días nacen los polluelos, que son alimentados por ambos progenitores. Los suelen quitar adelante preferentemente con cabezas de cerrajas y brotes tiernos de árboles, sobre todo, en la primera puesta, ya que esta coincide con la masiva floración de la mayoría de los árboles, sobre todo frutales.

Aproximadamente después de veinte días, las crías abandonan el nido. Estas pasan, al menos, un par de semanas más junto a sus padres, principalmente con el macho, aprendiendo que comer y dónde hacerlo hasta su total independización.

Durante los primeros meses las crías suelen andar agrupadas en pequeños bandos compuestos por seis o siete individuos. Hacia finales de julio o principios de agosto estos grupos se separan y pasan a vivir de una forma más individualizada. Es en esta época cuando ya podemos distinguir perfectamente a los machos jóvenes de las hembras, pues los machos ya empiezan a colorear su pecho de un rojo acarminado.

## **LEGISLACIÓN**

Es una especie protegida según el Real Decreto 439/1990, de 30 de marzo, por el que se regula el Catálogo Nacional de Especies Amenazadas.

La normativa vigente prohíbe tanto su tenencia como su captura. No obstante, podremos obtener autorización administrativa para su tenencia y cría en cautividad del órgano competente (Agencia del medio Ambiente) de acuerdo con lo establecido en el artículo 28.2 de la Ley 4/89 y el artículo 6 del Real Decreto 1095/1989; para especies catalogadas y que no estén incluidas en el anexo I (especies objeto de caza).

## **ELECCIÓN DE LOS REPRODUCTORES**

En contra de lo que vulgarmente se dice o escribe, de que el camachuelo común se apareja de por vida y si le muere la pareja nunca se aparejará otra

vez, en cautividad es totalmente falso. Si por circunstancias o muerte de algún ejemplar debemos cambiar alguna pareja hagámoslo sin problema, ya que después de un tiempo juntos se aparejan sin ningún problema.

En el caso de parejas de nueva formación lo más recomendable es utilizar pájaros lo más jóvenes posibles y mantenerlos juntos se aparejan sin ningún problema.

En el caso de parejas de nueva formación lo más recomendable es utilizar pájaros lo más jóvenes posibles y mantenerlos juntos durante todo el año y si en esa temporada no crían con toda seguridad lo harán en la siguiente. El cambiar las parejas porque si lo único que hará es atrasarnos la cría e incluso alguna no se llegue a pareja pues oye a su antiguo compañero.



### **PREPARACIÓN DE JAULÓN**

Las dimensiones del jaulón son de 1,20 cm de largo por 40 cm de altura y 40 de fondo. El jaulón está todo cerrado por sus lados salvo por la parte del frente, que es de alambre. Este tipo de jaulón es muy importante ya que los pájaros se sienten mucho más tranquilos y seguros, primordial para la siempre difícil afición de la cría en cautividad de pájaros silvestres en

espacios reducidos. Hacia finales de diciembre comienzo con la preparación del jaulón de cría. Tapizo con flores ratificales 30 cms del frente contra una de las esquinas. Detrás de este, coloco una caja-nido abierta por el frente con un nido de copa en su interior; en la esquina opuesta coloco una rama de árbol en forma de "Y" amarrándole un nido de copa y tapizándola toda también con flore artificiales.

### **CELO, CORTEJO NUPCIAL Y CONFECCIÓN DEL NIDO**

Hacia finales de febrero o mediados de marzo, según las temperaturas y luminosidad de los días, veremos como progresivamente la pareja comienza a llevarse mejor y el macho sigue a la hembra. En la tranquilidad que les ofrece estar parcialmente ocultos por las plantas artificiales, comienza la pareja a darse el pico. Esta situación puede durar días e incluso pasar del mes. Podremos darnos cuenta cuando realmente la pareja está próxima a la confección del nido, sobre todo en el comportamiento del macho. Este comienza a hacer el abanico sobre el palo al lado o enfrente de la hembra, emitiendo un sinfín de notas y silbidos con voz bastante baja.

Al mismo tiempo que realiza el canto coge pelo, que previamente hemos puesto para la confección del nido, dejándolo caer al lado de la hembra y siguiendo con los cánticos y bailes del cortejo nupcial. Llegados a este punto es de vital importancia no molestar demasiado a la pareja, lo cual no quiere decir descuidarlos, sino que debemos de hacer las tareas normales de limpieza y alimentación, pero con movimientos no muy bruscos. He comprobado, dado su carácter desconfiado, que es en este periodo cuando son más sensibles y delicados, perdiendo totalmente el celo o dejando la confección del nido cuando nuestra excesiva curiosidad nos lleva a querer observar demasiado tiempo este bello espectáculo.

### **Puesta e incubación**

La puesta suele constar de cuatro o cinco huevos. Son de color azul claro con manchas marrones y negras. La incubación es llevada a cabo por la hembra. En este tiempo el macho se limita a llevarle de comer al nido y poco más. En el caso de que la hembra suela dejar el nido por algún tiempo, algunos machos acceden sin ningún problema a calentar los huevos mientras ella come, se baña o se arregla las plumas. Después de trece días de incubación nacen las crías. El tamaño de éstas es similar al de un canario

recién nacido pero con un plumón que llama la atención por su color oscuro casi negro.

Puede ocurrirnos que la hembra se niegue a calentar los huevos (sobre todo con hembras jóvenes o de primer año). En este caso recomiendo utilizar como nodrizas canarias, preferentemente timbradas, a las que les estamos dando la alimentación que tenemos para nuestros camachuelos.

### **Cuidados y alimentación de las crías en los primeros días**

Un gran porcentaje de las crías nacidas con canarias mueren entre los dos y cinco primeros días de vida. Mueren por falta de comida y líquidos o sea, de hambre y de sed. He comprobado que el motivo no es el que la canaria les dé a las crías un alimento diferente del que le dan las camachuelas, sino que simplemente no les dan. No es que la canaria sea mala criadora, sino que simplemente no piden de comer. Coges el nido en la mano y ves que no les han dado nada de comer y, por mucho que insistas y les toques el pico, no consigues que levanten la cabeza, ni que pidan siquiera de comer.

Las pocas que he quitado con canarias lo he hecho de la siguiente forma: Cogiendo la pasta casera, (cuya preparación detallo en el apartado de alimentación), hago una papilla muy líquida y con la ayuda de una jeringuilla se la hago tragar a la fuerza abriéndoles el pico. Debemos hacer esto como mínimo nueve o diez veces al día durante cinco o seis días. Transcurrido este tiempo las crías levantan la cabeza perfectamente, pidiéndole de comer a la canaria, como si de canarios se tratase. Aunque el comportamiento es extraño siempre me ha sucedido utilizando canarias como nodrizas y aunque le he dado miles de vueltas no he podido llegar a una conclusión exacta de por qué sucede este fenómeno tan raro, y que no me ha sucedido con ningún otro fringílido que no sea el camachuelo común.

El único problema podemos tenerlo con alguna infección intestinal, casi todas producidas por la misma causa o de la misma forma, por un problema de empacho pues son muy glotones. Llegado este caso debemos tratarlos para evitar males mayores y reducirles gran parte de las semillas grasas de la mezcla.

La independización total se lleva a cabo después de 30 ó 35 días como mínimo después de su nacimiento. Si nos es posible podemos dejarlos más

tiempo con los padres, aunque debemos tener cuidado con el macho, sobre todo, si la hembra está decidida a realizar otra puesta.

### Época de muda

En esta época mantengo a los camachuelos jóvenes igual que si de adultos se tratara. No recomiendo ningún producto o corrector vitamínico para esta época a no ser que sea estrictamente necesario.

Yo no suelo dárselo ya que considero que con la alimentación que les suministro es del todo suficiente para esta delicada época, aunque estos pajarillos no sufren grandes trastornos en ella y son quizás de los pájaros más robustos que conozco en el cambio de su primera pluma.

Es de vital importancia el aporte de frutas y verduras en todo el tiempo que dure la muda. Deben disponer a diario de una bañera, muy importante para el cambio y buen estado de sus plumas.

### Alimentación

Los camachuelos que poseo disponen diariamente de tres comederos, dos con semillas y uno con pasta seca casera.

- 5 kilos de alpiste -
- 0,5 kilos de linaza -

La pasta seca casera está compuesta por:

- 150 gramos de pipa pelada (simiente de girasol), molida con
  - Para la prevención de la salmonelosis y colibacilosis, a la pasta casera le añado 2 gramos de serinet cría, desde la confección del nido por los padres hasta 8 días después de haber nacido las crías. Reanudo su toma durante un mes al separar las crías de sus padres, para la prevención de problemas intestinales originados normalmente por empachos, ya que suelen ser unos pájaros bastante glotones. Vuelvo a dárselo durante toda la época de muda.
  - Disponen también diariamente de un recipiente con pasta seca para canarios (Quiko).

Como fruta les administro dos veces por semana pepino, pera, manzana, o moras.



Como verduras, el brócoli y también hierbas silvestres como las cerrajas, diente de león, etc... o cualquier hierba que coman en estado silvestre junto con brotes de frutales cuando están en floración.

Dos veces por semana disponen de una bañera para el aseo y buen estado del plumaje.

Disponen siempre de concha de jibia y grit, para el aporte de calcio y ayuda del proceso digestivo o formación de los huevos

Si se les acostumbra, comen con verdadera pasión los huevos de hormiga y los gusanos de la harina. Junto con los huevos de hormiga comen las hormigas muertas durante el proceso de congelación y los granos de tierra que se cogen durante la recolección de los huevos en los nidos de hormiga.

No soy muy dado a ofrecerles ningún complejo vitamínico o para la preparación de la cría en el agua, que, aunque lo aceptan sin problema alguno, no he notado diferencias sustanciales entre administrárselo o no.

Una vez por semana les pongo en un pequeño recipiente semillas trituradas cocidas a las que les añado pasta de cría seca para canarios más un poco de CUSCUS.

Recomiendo desparasitarlos externamente al menos una vez al mes, sobre todo en meses cálidos, y como mínimo una vez al año internamente.

Espero que este artículo os sea de ayuda y os animo a que tengáis a este maravilloso pájaro en vuestro criadero; tanto por su espectacular colorido como por su maravilloso carácter, confiado y tranquilo.

Como fin recomendar el inicio a su cría con progenitores nacidos y criados en cautividad mucho más fácil aclimatarlos y criarlos, de no ser así es recomendable usar ejemplares lo más jóvenes posible.

El hecho de que sean nacidos y criados en cautividad es de vital importancia de cara a la legalización de su tenencia y cría,.

Ánimo y suerte, ya que la cría de este pájaro en cautividad es un bello espectáculo digno de contemplar, y como una imagen vale más que mil palabras, acompaña este artículo de unas fotos explicativas.

Como ultimo punto animar a todos los criadores de especies silvestres en cautividad a legalizar sus ejemplares.